



***Il Programma Erasmus nell'Ateneo Federico II***  
**Risultati 2010/11 ed andamento 2011/12**

## LA MOBILITA' STUDENTI IN USCITA

### *La Mobilità a Fini di Studio*

Guardando i dati ufficiali del 2009/10 diffusi dalla Commissione Europea e consultabili su <http://ec.europa.eu/education/erasmus/doc/stat/0910/students100.pdf>, la Federico II (620 mobilità totali) è al 35esimo posto fra le Università Europee per mobilità in uscita. Prima in Europa è l'Università di Granada con 1851 mobilità, mentre in Italia il primato spetta all'Università di Bologna, al terzo posto assoluto, con 1548.

A conferma di quanto sopra, cresce anche quest'anno il numero degli studenti in uscita per mobilità a fini di studio, si passa infatti dai 581 borsisti del 2009/11 ai 626 del 0011/11 (*grafico 1*) e, per l'anno in corso 2011/12, hanno sottoscritto sino ad ora il contratto 672 studenti.

Come di consueto l'Ateneo ha versato in anticipo, a quasi tutti i borsisti Erasmus in partenza, l'importo della borsa stabilito dall'Agenzia Nazionale pari a € 230/mese. Il numero dei mesi trascorsi all'estero dai nostri studenti è stato in totale di 4368, a fronte di un finanziamento dell'Agenzia Nazionale di sole 3664 mensilità. Se si escludono le mensilità richieste successivamente quale prolungamento del periodo di studio previsto in contratto, le mensilità effettivamente erogate agli studenti sono state 3951; la differenza di 287 mensilità è stata coperta dai fondi di Ateneo. Anche quest'anno non è stato possibile concedere contributi per i "prolungamenti". I restanti fondi di Ateneo hanno integrato le mensilità effettuate (3989) con un contributo pari a € 43,49 per mese a cui si sono aggiunti i fondi di MIUR, ai sensi del D.M. n. 198 del 2003 per favorire la mobilità internazionale, suddivisi per una quota pari a € 73,27 per mese: dunque l'importo complessivo di ciascuna borsa è stato di circa € 347 mensili, cifra superiore di circa 10 € rispetto allo scorso anno. Per gli aventi diritto, l'ADISU Federico II mette a disposizione inoltre 270 € mensili (per massimo 10 mesi) più 100 € di contributo per spese di viaggio: in totale, quindi, gli studenti meritevoli e disagiati hanno ottenuto una borsa Erasmus di circa € 617 al mese.

Nei dati citati sono comprese anche le mobilità effettuate in Svizzera (5): gli studenti selezionati per questo paese non hanno ricevuto il contributo europeo, ma sono state le stesse Università elvetiche a concedere una borsa di studio agli studenti. Da quest'anno, 2011/12, la Svizzera partecipa a pieno titolo all'Erasmus e pertanto gli studenti in mobilità verso questo paese hanno ricevuto regolarmente la borsa UE dalla Federico II al pari degli altri. Tornando all'anno appena concluso l'Ateneo ha erogato anche a questi studenti, al pari di tutti gli altri, i contributi integrativi di Ateneo e del MIUR.

Il Centro Linguistico, come di consueto e per conto dell'Ateneo, ha organizzato per gli studenti in partenza corsi intensivi gratuiti di lingua Spagnola, Francese e Tedesca. Il corso di lingua Spagnola era localizzato sui due poli del Centro Storico e di Monte S. Angelo.

Nel 2009/10 undici studenti hanno partecipato ai corsi EILC (Erasmus Intensive Language Courses) per le lingue europee meno diffuse - tutti per la sessione estiva. Le lingue interessate sono state rumeno (3), catalano (3), polacco (2), portoghese (2) e greco (1): ciascuno studente ha ricevuto un contributo europeo di 500 Euro.

Quattro studenti sono stati selezionati per la sessione estiva dell'anno in corso ed hanno già ricevuto il contributo di 500 Euro .

L'Agenzia Nazionale, inoltre, ha ritenuto eleggibile la candidatura di una studentessa disabile, che ha svolto un periodo di studio in Olanda. Per l'anno in corso sono state finanziate due mobilità.

Vediamo ora più nel dettaglio i dati del 2010-11:

- si è allargato il divario fra il numero delle studentesse che è stato di 355 e quello dei maschi (271);
- la maggioranza degli studenti trascorre un solo semestre all'estero, in genere 5 mesi, piuttosto che l'intero anno accademico. Gli studenti che hanno frequentato l'intero anno accademico all'estero, hanno svolto in maggioranza periodi di studio di 10 (19%) e di 9 (18%) mesi (*grafico 2*).

Per quanto riguarda i paesi di destinazione prima è la Spagna (43%); seguono a distanza Francia in calo (18%) e Germania in crescita (10%) (*grafici 3 e 4*).

I nostri studenti hanno soggiornato in 23 dei paesi partecipanti al Programma.

Dall'analisi della mobilità nelle diverse Facoltà, emerge che almeno la metà degli studenti di Giurisprudenza, Farmacia e Scienze MM. FF. NN. sceglie la Spagna come destinazione.

Anche per il 2010/11 la Facoltà che ha inviato il maggior numero di studenti all'estero è Lettere e Filosofia con 117 studenti, con un lieve aumento rispetto allo scorso anno; seguono, tutte in crescita, Ingegneria, Economia, Giurisprudenza e Medicina e Chirurgia. (*grafici 5, 6 e 8*). In effetti rispetto allo scorso anno sono cresciute le Facoltà che tradizionalmente inviano più studenti, mentre sono in calo le mobilità nelle Facoltà "meno attive".

Nel *grafico 7*, che indica la durata media dei periodi erasmus per Facoltà, è possibile verificare per quali Facoltà è maggiore il numero di studenti che risiede all'estero per l'intero anno accademico piuttosto che per un solo semestre. Va sottolineato da questo punto di vista che sono le Facoltà con corsi a ciclo unico a registrare i periodo di permanenza più lunghi.

Confrontiamo ora il numero di mobilità effettuate con il numero complessivo degli studenti iscritti per Facoltà: se lo scorso anno solo due Facoltà avevano un rapporto superiore all'1%, quest'anno siamo passati a cinque cioè: Medicina e Chirurgia (1,55%), Architettura (1,34%), Medicina

Veterinaria (1,2%), Lettere e Filosofia (1,09%) ed Economia (1,01%). Le percentuali complessive dell'Ateneo è invece lo 0,74 (*grafico 8*).<sup>1</sup>

Hanno usufruito di borse Erasmus 5 studenti iscritti a Corsi di Dottorato di Ricerca.

Il *grafico 9* illustra il rapporto fra le borse bandite da ogni Facoltà e quelle effettivamente assegnate. La razionalizzazione del numero di accordi bilaterali stipulati e del numero di mobilità in essi previsti rimane un aspetto su cui lavorare.

Facciamo ora un passo indietro all'anno 2009/10 e verifichiamo anche i risultati didattici ottenuti dagli studenti. La seguente tabella raffronta il complessivo numero di crediti previsti nei learning agreement dagli studenti divisi per Facoltà con il numero di crediti effettivamente riconosciuti dagli organi competenti di Facoltà sulla base dei Transcript of Records rilasciati dalle Università partner, **indicando così un dato percentuale fra l'obiettivo che ciascuno studente si prefiggeva alla partenza e quanto invece realizzato. Questo dato è molto importante perché è tra i fattori che determinano la quota di finanziamento assegnata all'Ateneo dall'Agenzia Nazionale.** Le altre colonne, tenuto di quanti studenti si sono recati all'estero per Facoltà, del numero di mesi complessivo e quindi della durata media del periodo Erasmus, illustrano quanti crediti sono stati riconosciuti mediamente ad ogni studente ed ad ogni studente per mese:

Erasmus 2009/10	crediti learning	crediti riconosciuti	percentuale crediti riconosciuti rispetto ai previsti	studenti	mesi	Durata media del periodo erasmus	Crediti riconosciuti x studente	crediti x mese
Agraria	394,2	231	58,6	14	81	5,79	16,50	2,85
Architettura	1193	880	73,76	31	262	8,45	28,39	3,36
Economia	2336,5	1512	64,71	80	467	5,84	18,90	3,24
Farmacia	1506,5	966	64,12	35	241	6,89	27,60	4,01
Giurisprudenza	2359,5	1670	70,78	73	544	7,45	22,88	3,07
Ingegneria	1772,2	1074	60,6	78	495	6,35	13,77	2,17
Lettere e Filosofia	3003,5	1983	66,02	108	704	6,52	18,36	2,82
Medicina e Chirurgia	3519,41	3787	107,6	69	555	8,04	54,88	6,82
Medicina Veterinaria	729,35	591	81,03	10	120	12,00	59,10	4,93
Scienze Biotecnologiche	327,5	196	59,85	16	93	5,81	12,25	2,11
Scienze MM. FF. NN.	691,3	475	68,71	29	224	7,72	16,38	2,12
Scienze Politiche	449	426	94,88	23	143	6,22	18,52	2,98
Sociologia	472,5	301	63,7	14	121	8,64	21,50	2,49
Ateneo	18754,46	14092	75,14	580	4050	6,98	24,30	3,48

Nell'analizzare questi dati bisogna comunque valutare che per alcune Facoltà l'attività di tesi è una parte importante se non preponderante dell'Erasmus e che per tali attività non sempre abbiamo strumenti per misurare l'effettivo conseguimento dei risultati, poiché esse sono in genere riconosciute solo al momento della prova finale.

<sup>1</sup> "Fonte: elaborazione su dati MIUR -URST e AFAM- Anagrafe nazionale degli studenti"

## La Mobilità per Tirocini

Netta la crescita del numero di studenti che hanno effettuato un tirocinio Erasmus: dai 40 del 2009/10 si passa ai 61 del 2010/11 per un totale di 246 mensilità. La durata dei tirocini è stata compresa fra 3 e 6 mesi. Fra le sei Facoltà coinvolte nel programma quest'anno, si segnalano in ordine Ingegneria (33), Medicina Veterinaria (9), Biotecnologie (8), Farmacia (6), Medicina e Chirurgia (4) ed Economia (1). I paesi presso cui si sono svolti i tirocini sono nell'ordine Spagna (19), Germania (7), Regno Unito (6), Francia (7), Olanda (5) Portogallo (5) Belgio (3), Polonia (3) Slovenia (2) Svezia (2) Rep. Ceca (1) e Ungheria (1). Il livello di studi vede la prevalenza di studenti di Corsi di Laurea (51) quasi tutti di corsi di secondo livello o a ciclo unico, a cui si aggiungono cinque studenti di corsi di Specializzazione di area Medica, tre di Master di Ingegneria e due di dottorato di ricerca. La borsa concessa dall'Agenzia Nazionale ammontava a € 500 per mese. Per questi studenti sono stati anche pagati i mesi richiesti quale prolungamento della borsa erasmus.

**Andamento mobilità in uscita**  
**grafico 1**

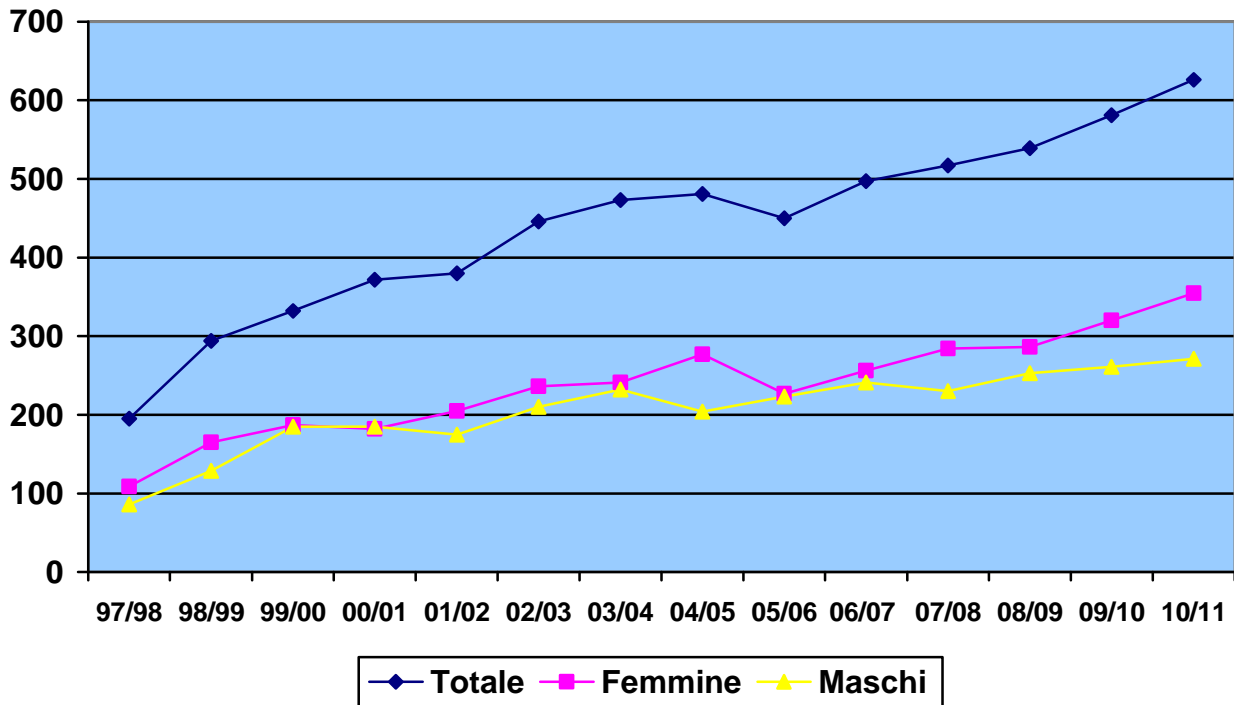

**La mobilità per periodo di permanenza all'estero**  
grafico 2

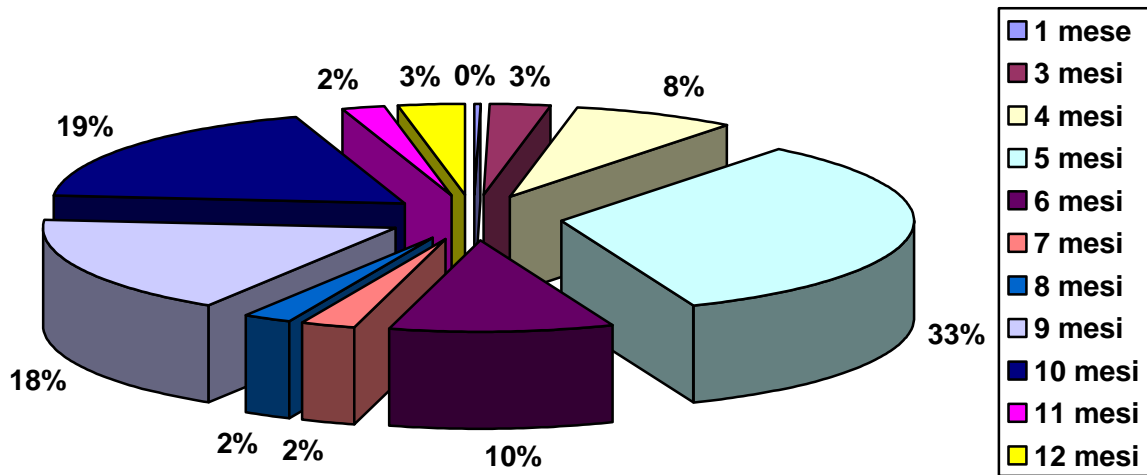

**La mobilità per paese di destinazione**  
grafico 3

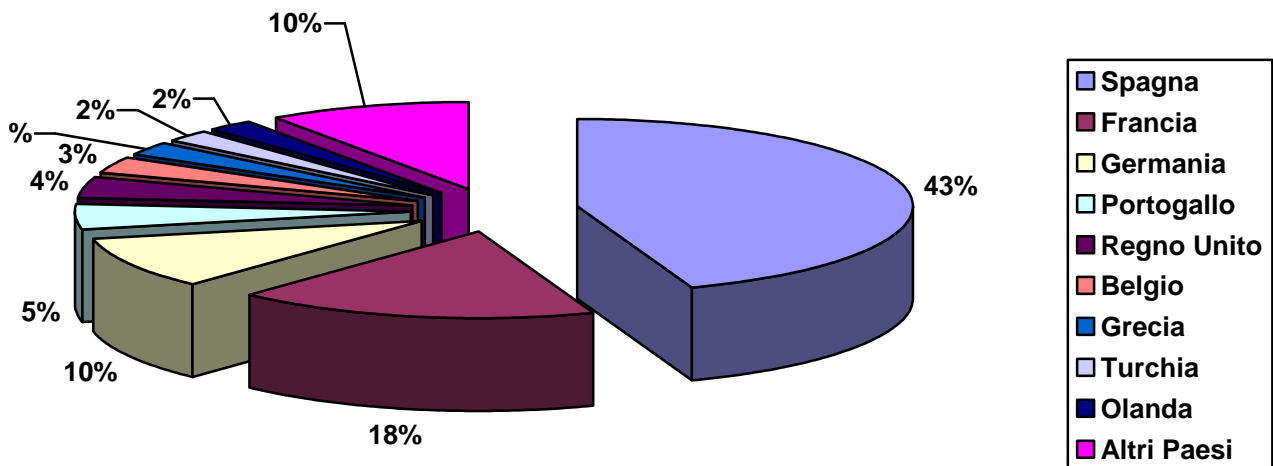

**La mobilità per paese di destinazione**  
grafico 4

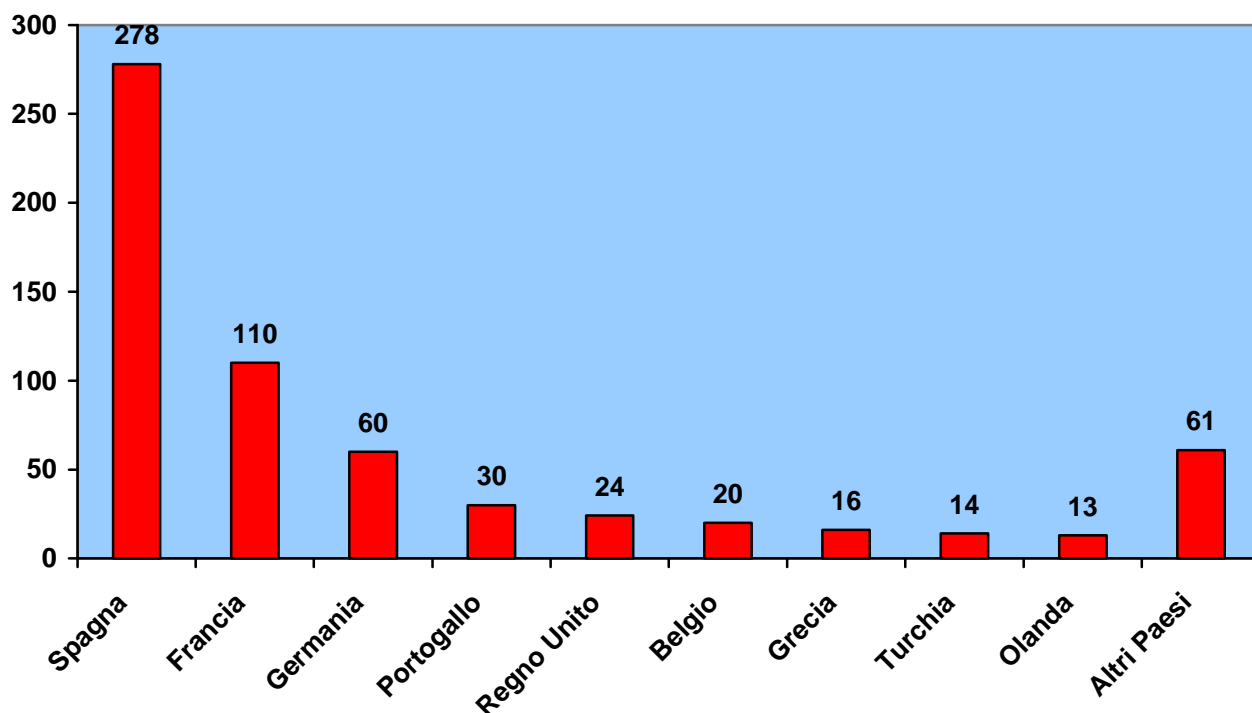

**La mobilità per Facoltà di provenienza**  
grafico 5

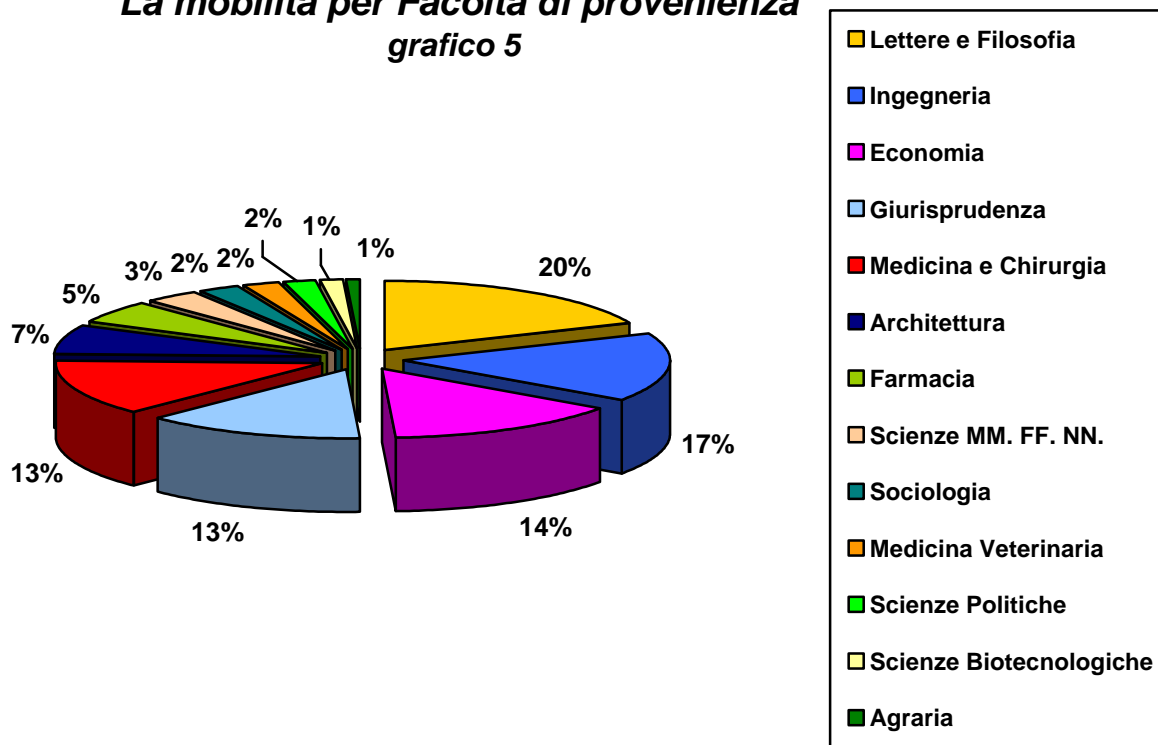

**La mobilità per Facoltà di provenienza**  
grafico 6

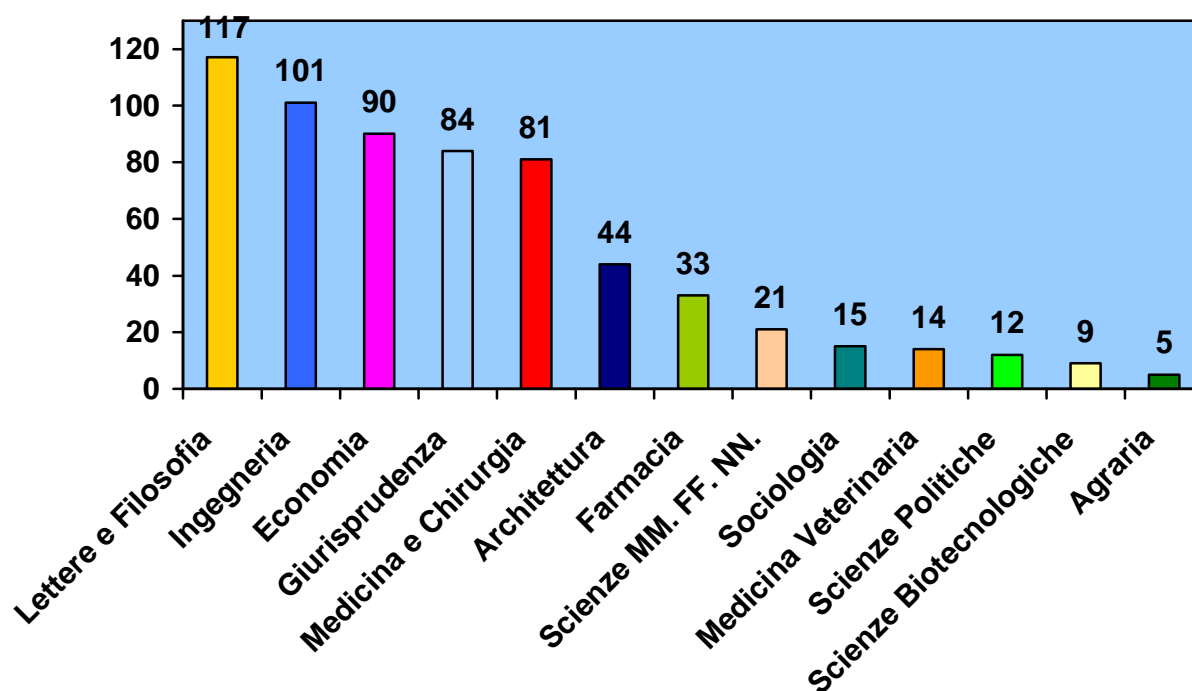

**La mobilità in mesi per Facoltà di provenienza**  
grafico 7

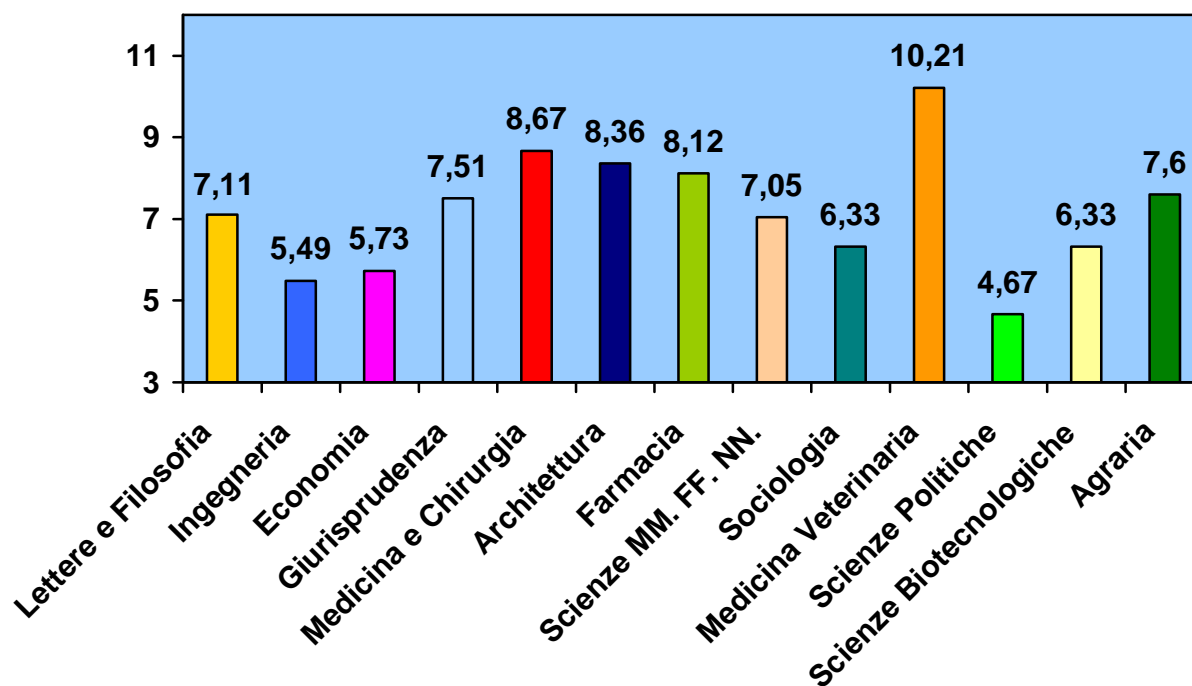



**Andamento mobilità per Facoltà dal 2006/07**  
grafico 8

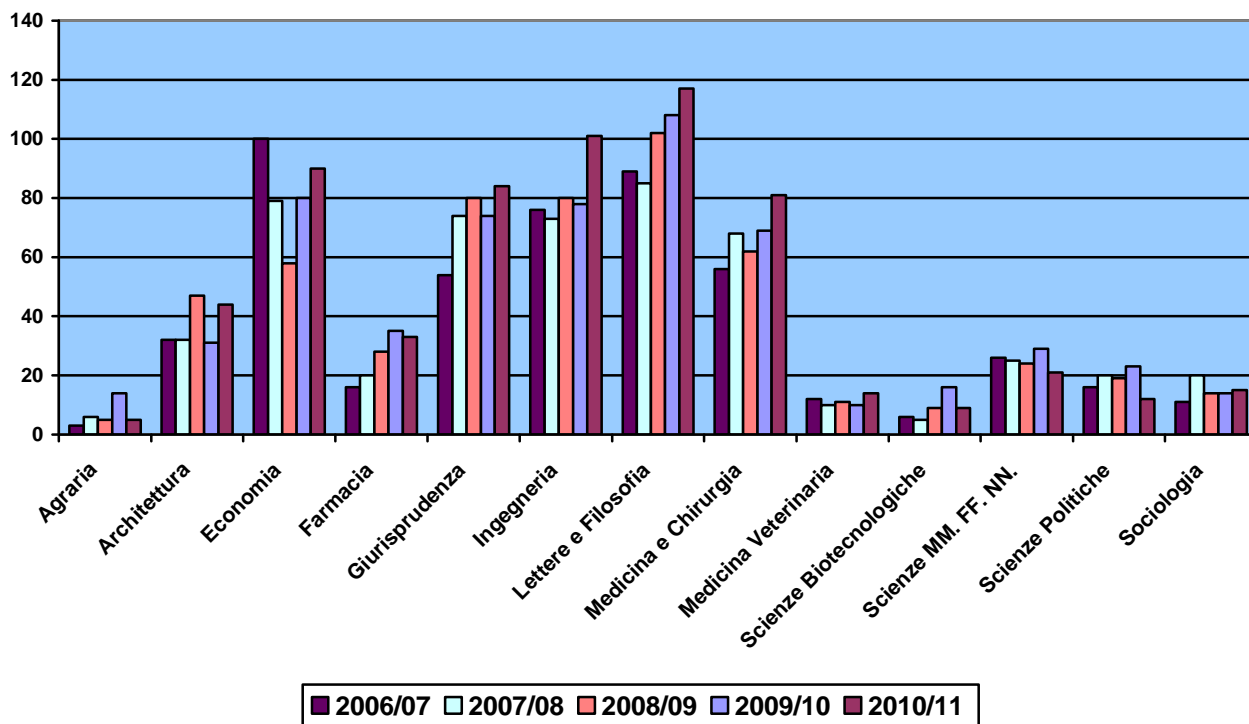

**La mobilità per Facoltà in rapporto agli studenti iscritti**  
grafico 9

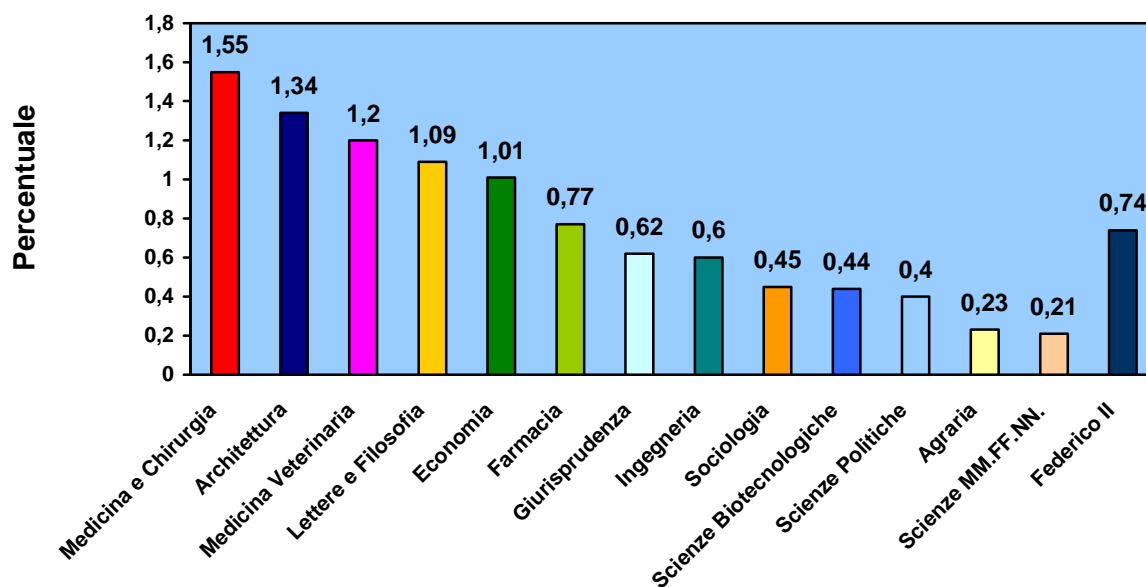

### La mobilità in rapporto alle borse bandite grafico 10

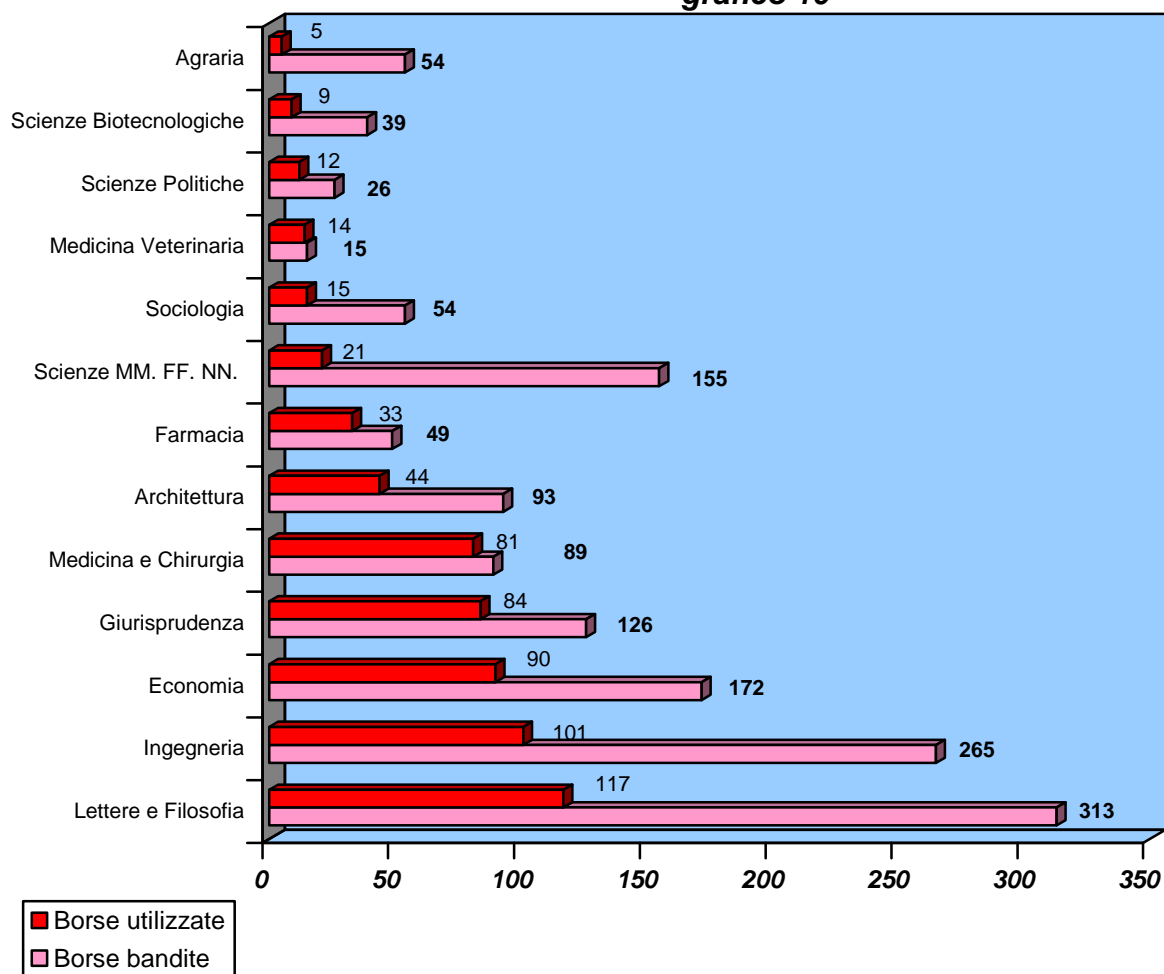

## LA MOBILITA' STUDENTI IN ENTRATA

L'anno 2010/11 ha fatto registrare una ripresa nel numero degli studenti in entrata (da 250 a 259 studenti) (*grafico 10*). Per il primo semestre 2011/12 si sono accreditati 231 studenti, dato che segnala un sensibile aumento rispetto allo scorso anno.

La Spagna rimane il paese da cui proviene il maggior numero di studenti (51%). Gli studenti spagnoli sono in netta maggioranza a Giurisprudenza, Economia e Scienze MM. FF. NN. e la totalità degli studenti in entrata della Facoltà di Farmacia proviene da università spagnole. Seppure in calo rispetto allo scorso anno, la Turchia è il secondo paese più rappresentato (26) a seguire Francia e Polonia. Gli studenti provengono da 18 dei paesi partecipanti al Programma (*grafici 11-12*).

In realtà dopo la Spagna c'è una evidente frammentazione fra tutti gli altri Paesi.

Primeggiano fra le Facoltà Lettere e Filosofia, seppure in calo, ed Economia. Ottimi risultati per Giurisprudenza da 19 a 32 e Farmacia da 14 a 23 (*grafici 13-14*).

Quattro studenti hanno compiuto un periodo di tirocinio nell'ambito della *student mobility for placement*, presso laboratori e Dipartimenti delle Facoltà di Ingegneria e Medicina e Chirurgia.

Nel quadro di una sempre maggiore informatizzazione del programma, l'Ateneo ha predisposto dal 2010/11 una procedura di candidatura online per gli studenti in entrata. In particolare, agli studenti preventivamente nominati dalle Università partner, vengono fornite delle credenziali che permettono loro di registrarsi presso la Federico II.

Continua l'esperienza nell'accoglienza degli studenti Erasmus che l'Ateneo ha affidato, utilizzando una parte dei fondi concessi dall'Agenzia Nazionale per l'organizzazione della mobilità, ad una società esterna, l'Erasmus Point Naples, senza oneri a carico degli studenti. Sul sito web della società sono reperibili i moduli occorrenti per i servizi offerti ed altre informazioni utili in cinque lingue. La società si occupa sia della ricerca degli alloggi sia dell'accoglienza all'arrivo ed offre inoltre supporto per ottenere il permesso di soggiorno, per l'iscrizione all'Azienda Sanitaria Locale, per l'abbonamento ai trasporti urbani ed extraurbani UNICOCAMPANIA scontato del 50% (prenotazione e ritiro), convenzioni e agevolazioni presso esercizi commerciali. L'Erasmus point inoltre organizza gite, escursioni e serate per gli studenti stranieri ed italiani.

Fra le altre iniziative dedicate agli studenti ospiti, l'Ateneo, tramite il Centro Linguistico di Ateneo, ha organizzato due corsi intensivi gratuiti di lingua italiana nel primo semestre (livello elementare ed intermedio) ed uno nel secondo semestre (livello elementare). Il Centro organizza inoltre un Cineforum in lingua originale dedicato anche agli studenti incoming. Presso il Centro prosegue il "progetto tandem" che, abbinando uno studente italiano ad uno straniero, permette, attraverso un'esercitazione in coppia, di imparare, esercitare e perfezionare le proprie competenze linguistiche.

Una iniziativa simile si svolge presso la Facoltà di Ingegneria denominata “*Adotta uno studente Erasmus*” .

Continua inoltre il servizio offerto dallo sportello International House che è un utile Internet Point per gli studenti Erasmus. Gli studenti ospiti possono comunque usufruire delle aule multimediali e connettersi alle rete Wi-fi di Ateneo. Anche il CUS Napoli offre particolari facilitazioni agli studenti Erasmus ospiti.

Al termine del periodo Erasmus è stato sottoposto agli studenti europei ospiti un questionario di valutazione sulla loro esperienza presso l’Ateneo Federiciano. Hanno risposto 169 studenti.

Per la quasi totalità degli ospiti, la valutazione complessiva dell’esperienza Erasmus è giudicata positiva o molto positiva.

L’accoglienza dell’Ufficio Relazioni Internazionali è stata valutata positivamente dall’ 80% degli studenti e comunque soddisfacente dai restanti. Quanti hanno usufruito del servizio di ricerca degli alloggi e della accoglienza di Erasmus Point Naples, lo hanno giudicato positivo nel 35% dei casi e soddisfacente nel quasi 25%. I corsi di lingua italiana offerti gratuitamente dall’Ateneo hanno ottenuto un giudizio positivo da oltre il 60% degli studenti e soddisfacente da oltre il 25%. Si segnala che solo circa il 5% degli studenti dichiarava di avere all’arrivo una buona conoscenza della lingua italiana, percentuale che raggiunge il 60 % al termine del periodo di studi svolto a Napoli. Il grado di integrazione con gli studenti italiani è generalmente indicato positivamente. In termini di qualità dei corsi, le più apprezzate sono state le Facoltà di Ingegneria e Lettere e Filosofia.

E’ ormai giunta alla quarta edizione la giornata di orientamento per gli studenti Erasmus in entrata, organizzata presso la Chiesa dei SS. Marcellino e Festo. Nell’ultima edizione dopo il saluto del Prof. Massimo D’Apuzzo, delegato dal Rettore, e la presentazione dell’Ateneo fatta dal Presidente della Commissione Erasmus, Prof.ssa Laura Fucci, dal Capo dell’Ufficio Relazioni Internazionali, Dott.ssa Nicotera e dal direttore del Centro Linguistico di Ateneo, prof.ssa Annamaria Lamarra, gli studenti hanno potuto prendere contatto con le singole Facoltà presso stand appositamente allestiti. L’iniziativa, particolarmente affollata quest’anno è stata sicuramente apprezzata dagli studenti. Sarebbe utile abbinare ai lavori della giornata anche iniziative di carattere turistico che possano offrire un primo panoramico sguardo sulla città di Napoli e sulle sue bellezze e opportunità. Per l’anno in corso anche il Comune di Napoli, nell’ambito degli Erasmus Welcome Days promossi dall’ESN (Erasmus student network), ha organizzato presso la Sala dei Baroni al Maschio Angioino un benvenuto a tutti gli studenti Erasmus ospiti degli Atenei partenopei.

**Andamento mobilità studenti in entrata**  
grafico 11

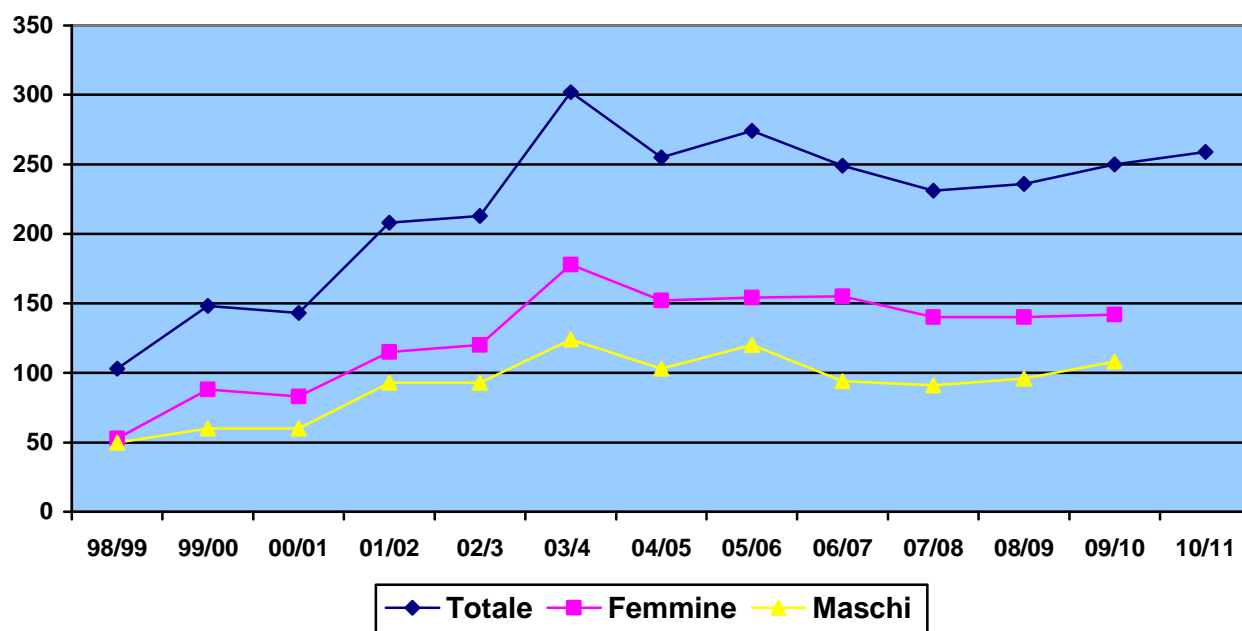

**Mobilità per paese di provenienza**  
grafico 12

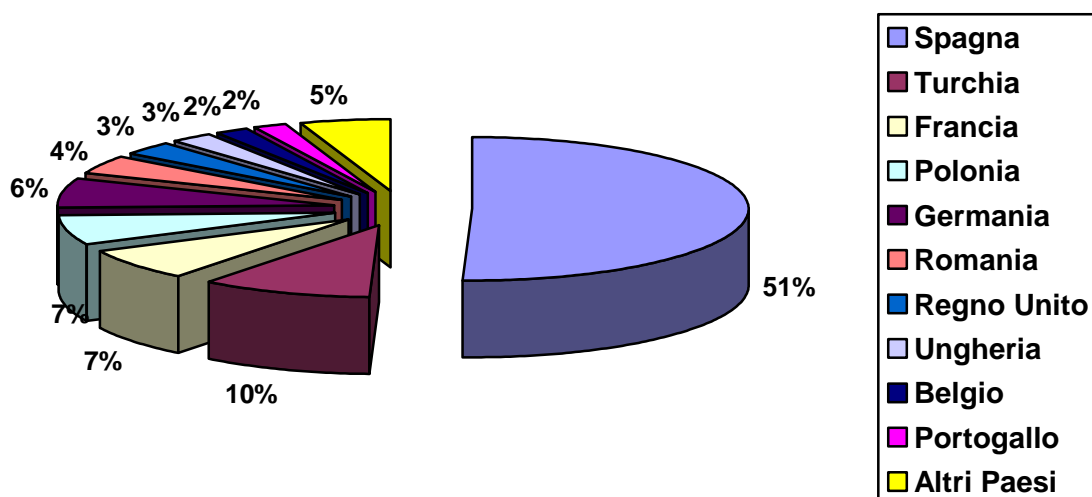

**Mobilità per paese di provenienza**  
grafico 13

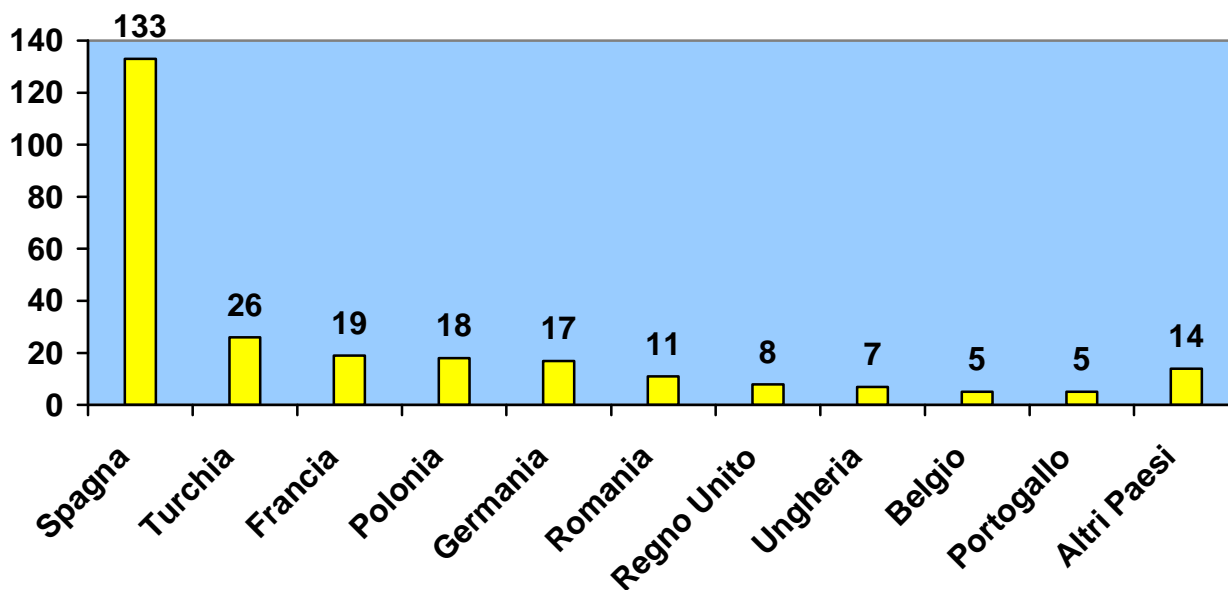

**Mobilità per Facoltà di destinazione**  
grafico 14

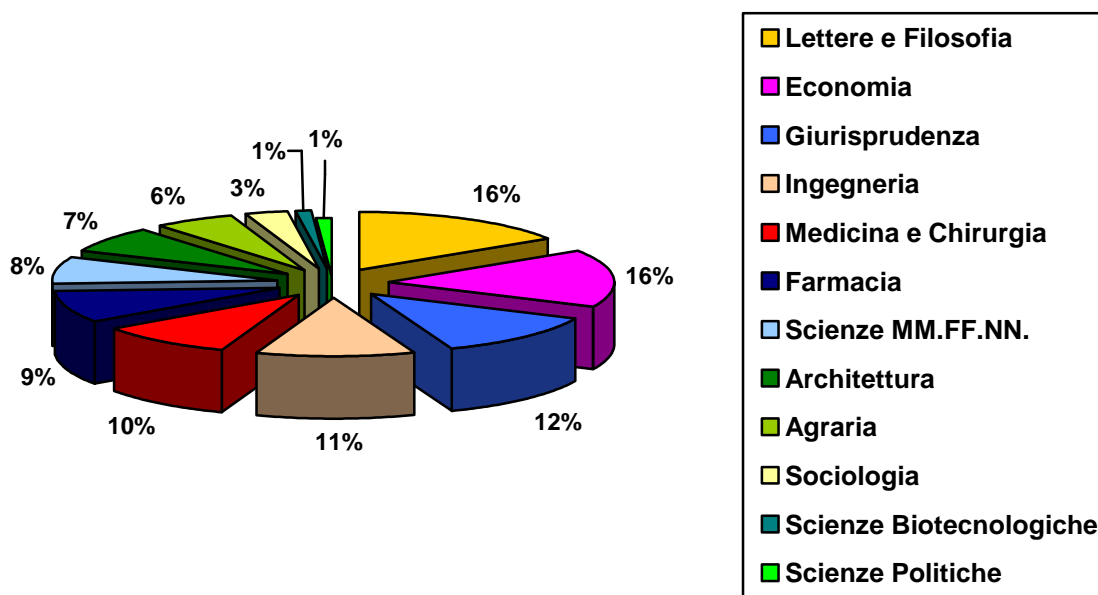

**Mobilità per Facoltà di destinazione**  
grafico 15

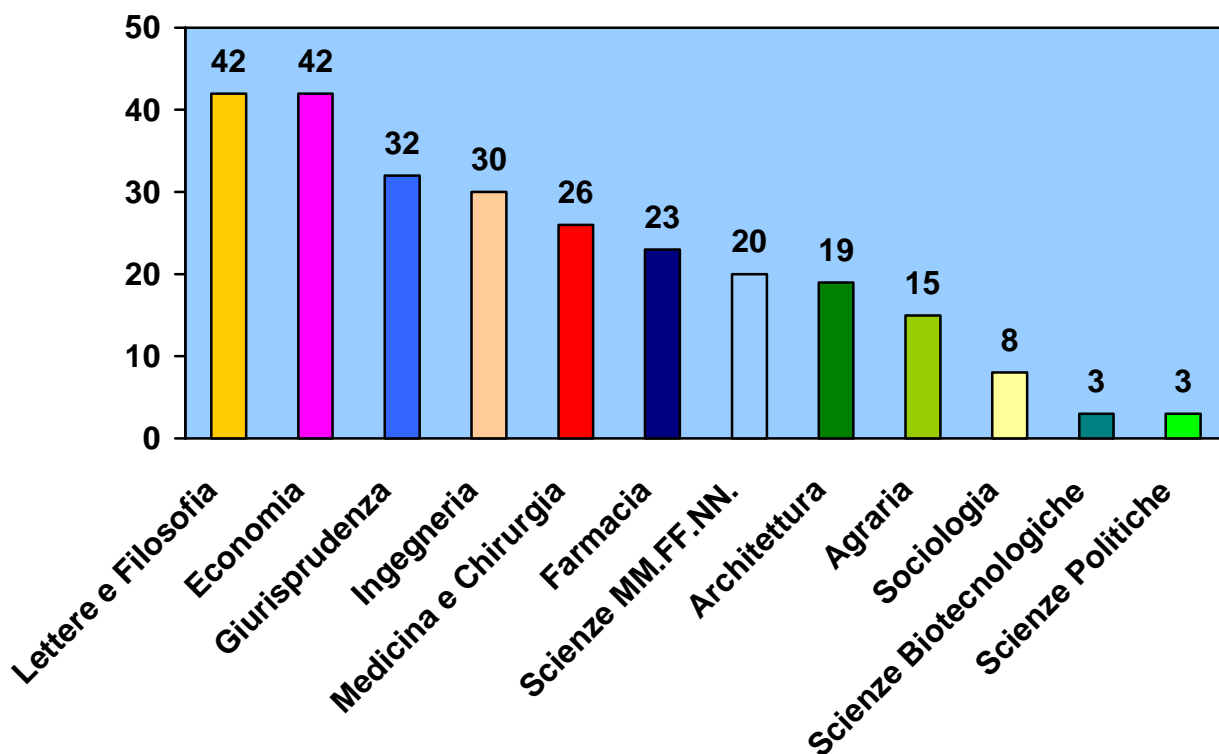

**Mobilità in entrata ed in uscita**  
grafico 16

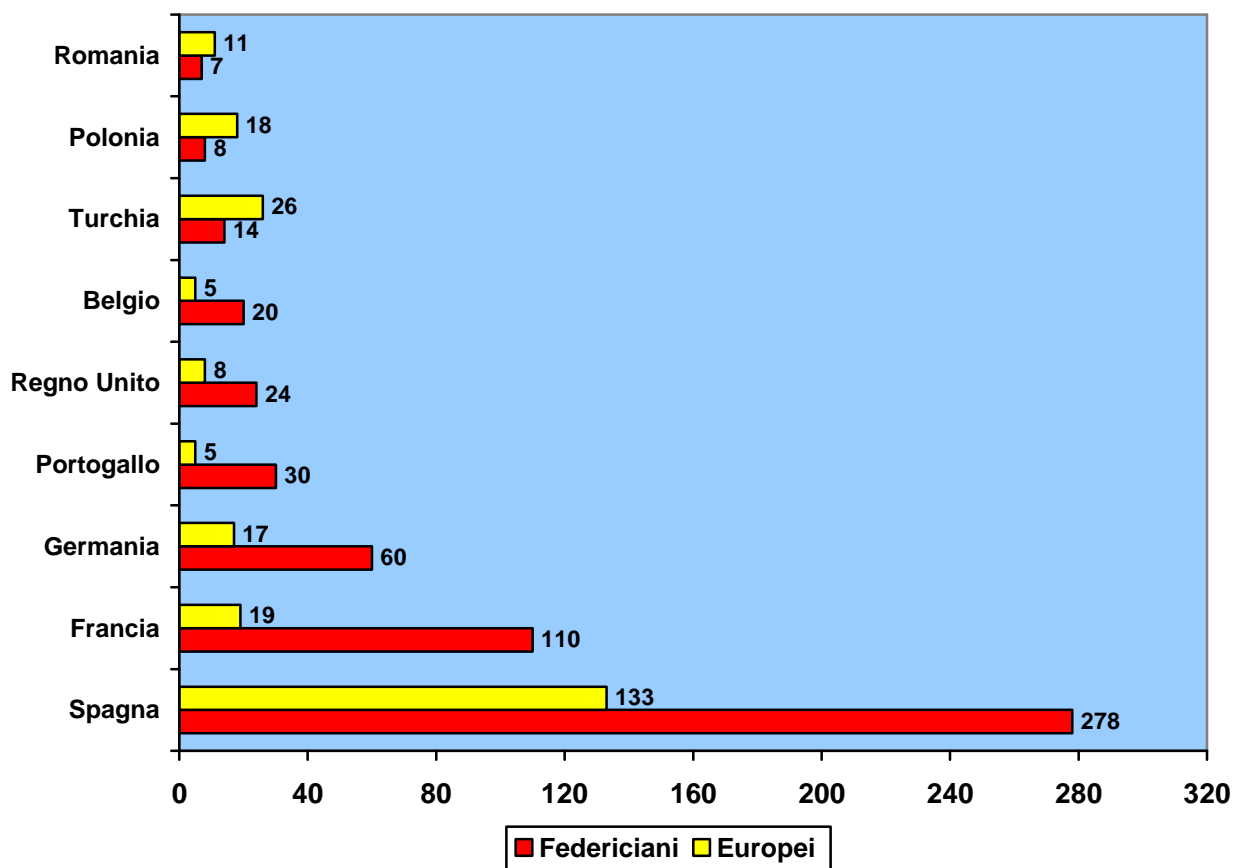

**Mobilità in entrata ed in uscita**  
grafico 17

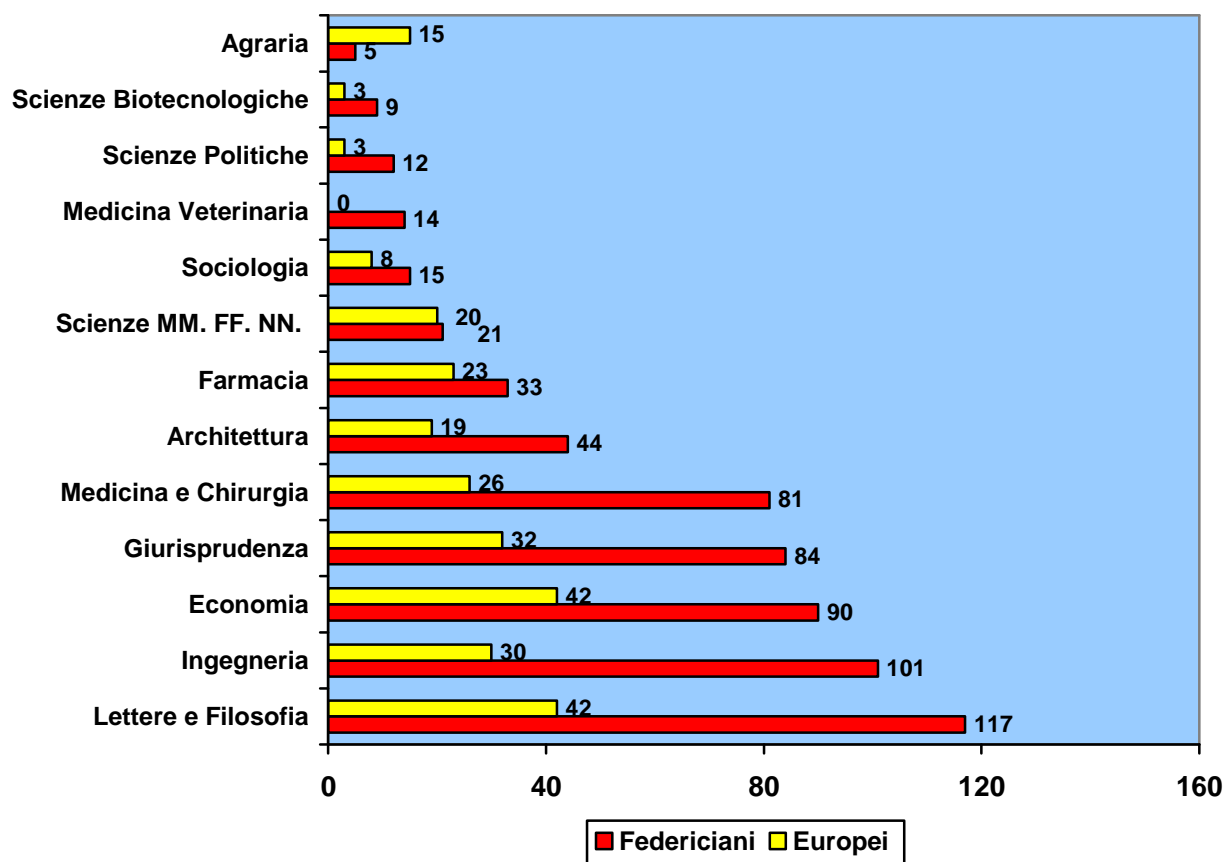



## LA MOBILITA' DEI DOCENTI

L'Ateneo ha usufruito di 28 flussi per la mobilità dei docenti in uscita ed uno per la mobilità dei docenti da impresa (*grafico 18*) rispetto ai 44 assegnati dall'Agenzia Nazionale.

Gli insegnamenti destinati agli studenti delle Università, sia come parte integrante del programma di studi degli stessi, sia come corsi supplementari, corsi avanzati e master sono stati tenuti dai nostri docenti generalmente in inglese, ma anche in francese e spagnolo. La durata è stata da un minimo di 5 giorni ad un massimo di 21. Il contributo forfetario massimo concesso dalla Unione Europea è stato di 900 € a flusso, eventualmente cofinanziato in egual misura dall'Ateneo. I docenti sono costantemente affiancati dall'Ufficio e dal Presidente della Commissione Erasmus e sollecitati ad effettuare il maggior numero di brevi missioni di insegnamento o di seminari. Sul sito web di Ateneo sono disponibili la normativa europea, le procedure e la modulistica occorrente.

Prevalgono per le classi di docenza i professori ordinari (38%) (*grafico 21*).

La Spagna è la meta più ricorrente. (*grafico 19*). Le due Facoltà più attive sono state Architettura e Scienze MM. FF. NN. (*grafico 20*).

Il numero dei docenti in entrata comunicato all'Ufficio è di 10.

**Andamento mobilità docenti in uscita**  
**grafico 18**

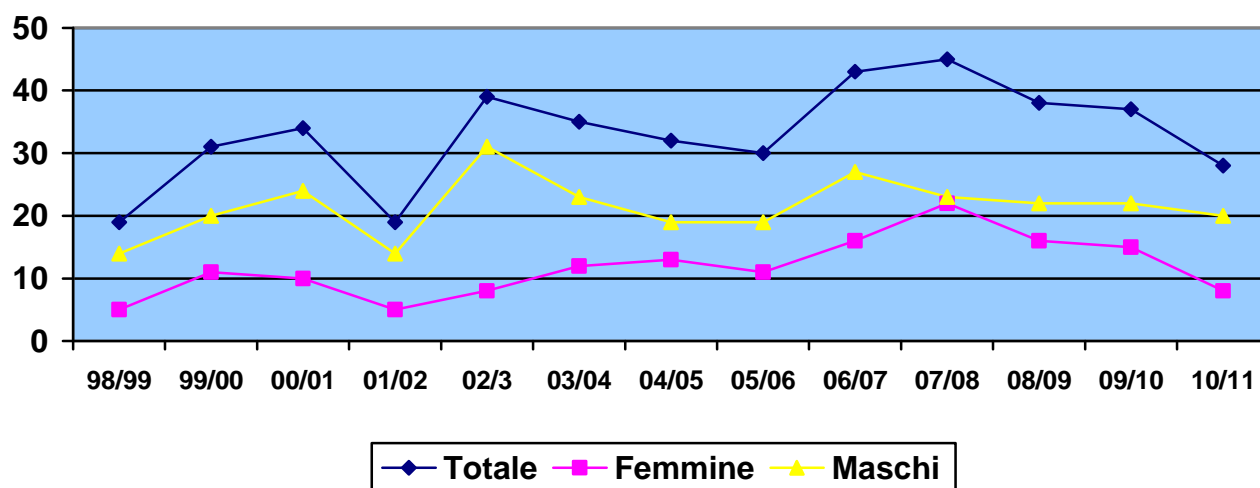

**Mobilità docenti per paese di destinazione**

**grafico 19**

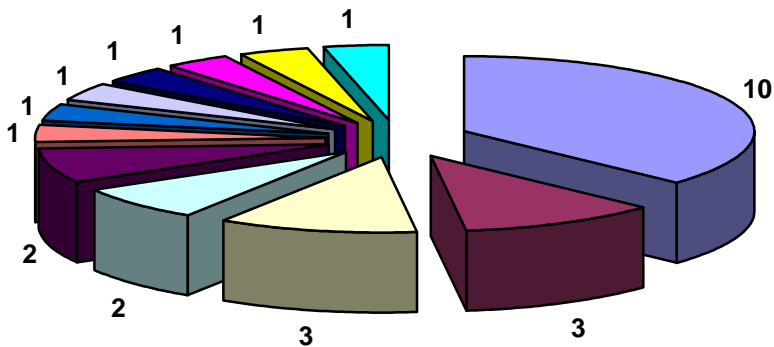

**Mobilità docenti per Facoltà di provenienza**

**grafico 20**

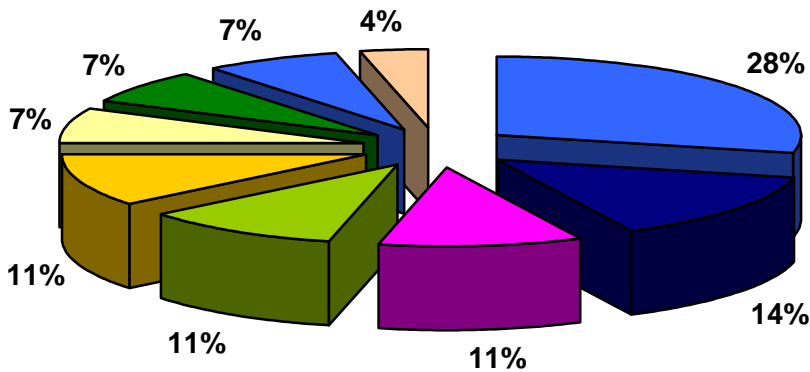

**Mobilità docenti per classe di docenza**

**grafico 21**

